



**Promo**

TODA A LOJA COM  
**40%**  
DE DESCONTO

Av. Senador Galotti, 603  
Sala 02 - Mar Grosso  
Laguna/SC - 48 3644-3426

Segunda a Sábado  
9h30 às 12h  
13h30 às 20h

**PKS GIRL**

**Acesso ao Farol de Santa Marta**  
**Câmara de Vereadores realizará audiência pública**

Página 2

**Polêmica**  
**Ferrovias Teresa Cristina cria impasse para asfaltamento de rua em Cabeçuda**

Página 2

**Sorte não faz parte da equação**  
**"Mas não se trata apenas da quantidade, e sim da qualidade. Não é apenas uma questão de fazer muito, mas de fazer certo."**

Página 3

**Complexo Portuário**  
**Laguna participou de seminário estadual**

Página 12

**JORNAL DE LAGUNA**

www.jornaldelaguna.com.br

ANO XX - Nº 1078 - Laguna, SC, 7 de agosto de 2015

SEMANÁRIO DO SUL CATARINENSE

R\$ 3,50



**EDUCAÇÃO COM QUALIDADE**

**- OBRAS NA EEB ANA GONDIN -**

**ASSINADO CONTRATO DE R\$ 6 MILHÕES**

Página 6





# Contraponto

## Márcio Carneiro

### TJ/SC NA FRENTE

O Tribunal de Justiça de Santa Catarina, tendo à frente o presidente, desembargador Nelson Schaefer Martins, deu início a implantação do projeto piloto do teletrabalho (que permite a seu servidor trabalhar em casa, inclusive em outra cidade e até país, desde que comprove produtividade no mínimo 30% acima da média), com 100 vagas, que excluem estagiários e ocupantes de cargo de direção ou chefia. Todo o Judiciário brasileiro vem acompanhando de perto.

### ACI: POSSE CONCORRIDA DA NOVA DIRETORIA

Um dos salões do Lira Tênis Clube, em nossa capital ficou pequeno para abrigar na noite de terça-feira (4), dirigentes e convidados para a posse da nova diretoria da Associação Catarinense de Imprensa, com Ademir Arnon assumindo para um mandato, até 2017, que deverá coincidir com a implantação do Museu da Imprensa de Santa Catarina, com apoio do governo do Estado. Estavam presentes o presidente da Assembleia Legislativa, Gelson Merisio, os prefeitos Cesar Souza Junior, da capital e Everaldo dos Santos, de Laguna, o presidente Ricardo Roessler, da Associação dos Magistrados de SC, deputado estadual Gean Lourero (que veio à cidade ontem) Maurício Fernandes Pereira, diretor da Imprensa Oficial de Santa Catarina, além de lideranças de outros importantes setores. Entre figuras conhecidas da imprensa barriga verde, destaque para Cyro Barreto, Mario José Gonzaga Petrelli, Moacir Pereira, Carlos Damião, José Carlos Pacheco, Claudio Thomas, Rafael Martini, Paulo Brito, Julio Cancelier, Manoel Timóteo, Alberto Gonçalves, Roberto Salum, JB Telles e Fernando Oliveira, entre outros.



### ENCONTRO DE IMPRENSAS OFICIAIS

O professor e escritor lagunense Maurício Fernandes Pereira, diretor da Imprensa Oficial do Estado de SC, na última semana recepcionou representantes de todo o país para a 57ª Reunião da Associação Brasileira e das Imprensas Oficiais - ABIO. Maurício destacou a necessidade de se viver intensamente o presente, de aprender com a vivência, de amar o que se faz e, por fim, de deixar um legado. "Este é o nosso grande desafio: deixar um bom legado ao setor público", afirmou. Representando o governador, esteve no evento o secretário de Administração, João Matos que ao usar da palavra disse que "a credibilidade e a transparência dos governos está diretamente vinculada a suas imprensas oficiais, que têm o papel fundamental de informar as ações e os gastos públicos".

### PSDB AQUI

Encontro de lideranças que o PSDB de Santa Catarina vem realizando em todo o Estado, amanhã (8) acontecerá em Laguna, à partir das 14h30 na Churrascaria Soledade, em Cabeçuda.

### FERROVIA E A CABEÇUDA

Está causando um profundo mal estar entre as nossas autoridades e moradores de Cabeçuda, a posição da Ferrovia Teresa Cristina em não permitir o asfaltamento da rua dr. Paulo Carneiro, com sete metros de largura, conforme projeto, exigindo que fique em seis. O prefeito Everaldo não entende este posicionamento, visto que até então, com lajotas, a largura era de oito. Mesmo que extraoficialmente, o prefeito lagunense questiona a intromissão da empresa na causa pública, o que pode levar o fato à justiça, o que, convenhamos, não seria bom para ninguém. Em nota oficial, a FTC afirma que, qualquer obra na área, depende de autorização prévia do Dnit, ANTT e da própria FTC. A nota finaliza lembrando que "havendo entendimento diverso, existem caminhos próprios a serem perseguidos pelo interessado". Humm!

### ACESSO AO FAROL DE SANTA MARTA

A Câmara de Vereadores de Laguna, na próxima segunda-feira (10), a partir das 19h estará promovendo uma audiência pública para discutir a troca de pavimentação (de paralelepípedo para asfalto) do acesso ao Farol de Santa Marta. Curioso que a "batalha" pela não colocação de asfalto foi feita por alguns poucos moradores que insistem em querer manter o Farol, como era há 50 anos.

### BANHEIRO

Ao vir à cidade prestigiar a posse de seu amigo Henio Marcelino Cardoso, na secretaria de Turismo, o ex-prefeito de Tubarão e certamente candidato nas eleições do próximo ano, Carlos Stupp, não deixou por menos e disse textualmente que enquanto Laguna vê acontecer muitas obras, na cidade azul o prefeito dali tem como principal obra, um banheiro público no centro. Pois e agora!

### CASAN E O ESGOTO

O diretor Adelar Vieira, da Casan, na segunda-feira (3) veio à cidade para falar com o prefeito Everaldo que, junto com os presidentes Damianos Andreadis, da CDL e Natanael Wisintainer, do Sincaval, questionou os trabalhos da rede de saneamento da cidade, com todos recebendo a confirmação de que as obras estarão concluídas até 30 de novembro. Esta é a previsão. Também foi falado sobre o apoio da Casan para conferir os "porcos" que estão jogando esgoto cloacal na rede pluvial e que, agora identificados serão punidos. Falas até em interdição de moradores.

### REAJUSTE DA ENERGIA ELÉTRICA

A partir de hoje (7), a conta de energia elétrica vai subir 3,61%. Sem esquecer que no começo do ano, a conta de luz já havia subido cerca de 40%. Alô Celes!

### FILIAÇÕES

Foi marcado para o dia 15 de agosto, o Dia de Filiações do PSDB. Expectativa, é de que ocorram muitas filiações em Laguna e de resto em todo o Estado. O partido na terra natal do vice-governador Eduardo Pinho Moreira, conta com 1.103 eleitores.

## Datas Históricas

De 7 à 13 de agosto



» 07 - 1839 - A Vila de Laguna é elevada à cidade com a denominação de Cidade Juliana (julho, mês da ocupação).

» 08 - 1997 - Assume a cadeira nº 26, que tinha como patrono José Lins do Rego, da Academia Brasileira de Jornalismo, o jornalista lagunense Cyro Barreto.

» 11 - 1605 - Instalação da "Missão dos Carijós". Foi liderada pelo Pe. João Lobato e Pe. Jerônimo Rodrigues, que partiram

de Santos em caravana composta por 14 pessoas, sendo a maioria índios já domesticados. Sua sede, com casa dos jesuítas e igreja foi novamente edificada no mesmo local onde está atualmente a Igreja de Laguna, ou em suas proximidades.", segundo narrativa contida na obra do Pe. Serafim Leite intitulada "A História da Companhia de Jesus no Brasil". No dia de São Bartolomeu, em 24 de agosto de 1605, apenas oito dias após a chegada, foi rezada a 1ª missa desta expedição. No dia 2 de julho de 1606, decidiram atear fogo naquelas toscas construções, como forma de combater e livrarem-se de uma "invasão de grilos e de baratas".

» 11 - 1995 - Toma posse na presidência do Sindicato do Comércio Varejista, o sr. Natanael Wisintainer.

## Previsão do Tempo



**Hoje (7):** Sol com muitas nuvens durante o dia e períodos de céu nublado. Noite com muitas nuvens. Max. 25°C - Min. 18°C



**Amanhã (8):** Temperatura mais baixa ao amanhecer e em elevação durante o dia. Vento de nordeste a noroeste, moderado. Céu nublado com possibilidade de garoa de dia e à noite. Max. 23°C - Min. 17°C



**Domingo (9):** O tempo permanece seco. Temperatura ainda alta à tarde. Vento de nordeste, fraco a moderado, com rajadas. Céu nublado com possibilidade de garoa de dia e à noite. Max. 22°C - Min. 17°C

### Fases da lua

- ☾ - Minguante - até 13
- - Nova - de 14 até 21
- ☾ - Crescente - de 22 até 28
- ☉ - Cheia - de 29 até 4/9

### Tabuas das marés

#### HOJE

PREAMAR - BAIXAMAR  
02:09=0.3 - 21:00=0.3

#### AMANHÃ

PREAMAR - BAIXAMAR  
00:09=0.4 - 21:51=0.3

#### DOMINGO

PREAMAR - BAIXAMAR  
00:34=0.4 - 23:02=0.4

Fonte: Climerh - Epagri

## Falecimentos

**Dia 29/7**

- Cirene Costa Machado, 68 anos. Residia no Progresso.

**Dia 31/7**

- Carlos Silva Pereira, 24 anos. Residia no Portinho.

**Dia 1º**

- Claudete Antonia Pawlak, 74 anos. Residia no Portinho.

Informação para quem forma opinião



LEIA, ASSINE, ANUNCIE!

(48) 3646-1385  
E-mail: redator@jornaldelaguna.com.br





## Gabriela Besen Pedroso

www.gabrielapedroso.com.br

# SORTE NÃO FAZ PARTE DA EQUAÇÃO

Muitos me perguntam porque eu nunca coloco o fator "sorte" nos meus artigos. Em tese, eu estaria desconsiderando um fator extremamente relevante para o sucesso e o fracasso de muitos. Depois de muito refletir sobre isso, resolvi escrever aqui um pouco do que penso sobre a sorte e os motivos pelos quais opto por não contar com ela - ou depender dela. Em primeiro lugar, quero dizer que não tenho nada contra a sorte, nem mesmo duvido da sua existência. Aliás, se a sorte quiser bater de vez em quando aqui em casa será sempre bem vinda! Agora, outra coisa é realmente acreditar que o seu sucesso não depende de você. É acreditar que, se alguma lei aleatória do Universo disser que você simplesmente não irá conseguir avançar, é isso e pronto. Sério mesmo? Ok, você pode me dizer: "Mas e eu que já tentei de tudo, me esforcei ao máximo, e mesmo assim não consegui alcançar os resultados que queria? Você não chama isso de azar?" Não, eu chamo isso de esforço improdutivo ou desperdiçado, ou seja, um esforço que não traz resultados, mesmo que empregado em grande quantidade. Você já ouviu falar nisso? Você está diante de uma parede e decide que irá quebrá-la... com socos. O que você acha que vai acontecer? A menos que estejamos naquelas casas feitas de papel ou que você seja a pessoa mais forte do mundo, você provavelmente esmurra a parede até acabar com as suas mãos, e não conseguirá quebrá-la. Que tal pegar uma marreta e fazer o seu esforço de uma forma inteligente? Veja bem, o seu sucesso não é resultado direto

da quantidade de esforço empregado. Se assim fosse, todas as pessoas que trabalham incansavelmente durante 12 horas por dia deveriam ter sucesso, certo? Mas não se trata apenas da quantidade, e sim da qualidade. Não é apenas uma questão de fazer muito, mas de fazer certo. Bom, eu sei, você pode estar com muita raiva de mim agora, pensando: "Você não sabe de nada! Não passou pelo que eu passei e não conhece a minha história!" É verdade, eu não conheço mesmo - mas eu conheço sobre sucesso, e você pode escolher me ouvir ou me ignorar, isso não mudará o fato de que os seus resultados dependem da qualidade das suas escolhas e das suas ações. E então? O que você vai fazer? Vai aceitar sua condição autoimposta de azarado e deixar sua vida passar sem realizar seus sonhos? Ou vai dar um jeito de descobrir onde está aquela marreta que fará você quebrar a parede que está na sua frente agora? Você já sabe o que quer e aonde quer chegar. É hora de dar um passo atrás e rever suas ações. Você já tentou tudo? Mesmo? Que tal verificar o que poderia ser ajustado e fazer de novo? O que você não está enxergando? Quais conselhos e feedbacks você escolheu não ouvir? E quais deveria ter ignorado? Quem pode te ajudar? Qual é aquele pequeno detalhe que você está perdendo, mas que fará toda a diferença? Pense, reflita bem. Ou não. Ou desista e se conforme com o fato de não ser nenhum desses sortudos escolhidos. Mas deixe eu te dizer uma coisa: Para todos eles, a sorte não faz parte da equação.



## Leonardo Boff

leonardoboff.wordpress.com

### Um desafio permanente: cuidar de si mesmo

Ao assumir a categoria "cuidado" na relação para com a Mãe Terra e para com todos os seres, o Papa Francisco reforçou não só uma virtude mas um verdadeiro paradigma que representa uma alternativa ao paradigma da modernidade que é a da vontade de poder /dominação que tantos prejuízos trouxe. Devemos cuidar de tudo, também de nós mesmos, pois somos o mais próximo dos próximos e, ao mesmo tempo, o mais complexo e o mais indecifrável dos seres. Sabemos quem somos? Para que existimos? Para onde vamos? Refletindo nestas perguntas inadiáveis vale lembrar a ponderação de Blaise Pascal (+1662) talvez a mais verdadeira. Que é o ser humano na natureza? Um nada diante do infinito, e um tudo diante do nada, um elo entre o nada e o tudo, mas incapaz de ver o nada de onde veio e o infinito para onde vai (Pensées § 72). Na verdade, não sabemos quem somos. Apenas desconhamos como diria Guimarães Rosa. Na medida em que vamos vivendo e sofrendo, lentamente desvendamos quem somos. Em último termo: expressões daquela Energia de fundo (Deus ?) que tudo sustenta e tudo dirige. Junto com aquilo que de fato somos, existe também aquilo que potencialmente podemos ser. O potencial pertence também ao real, quem sabe, a nossa melhor parte. A partir deste transfundo, cabe elaborarmos chaves de leitura que nos orientam na busca daquilo que queremos e podemos ser. É nesta busca que o cuidado de si mesmo desempenha uma função decisiva. Não se trata, primeiramente, de um olhar narcisista sobre o próprio eu o que leva, geralmente, a não conhecer-se a si mesmo mas identificar-se com uma imagem projetada de si mesmo e, por isso, falsa e alienante. Foi Michel Foucault com sua minuciosa investigação Hermenêutica do sujeito (2004) que tentou resgatar a tradição ocidental do cuidado do sujeito, especialmente nos sábios do século II/III como Sêneca, Marco Aurélio, Epicteto e outros. O grande motto era o famoso ghôti seautón, conheça-te a ti mesmo. Esse conhecimento não era algo abstrato mas muito concreto como: reconheça-te naquilo que és, procure aprofundar-te em ti mesmo para descobrires tuas potencialidades; tente realizar aquilo que de fato podes. Neste contexto se abordavam as várias virtudes, tão bem discutidas por Sócrates. Ele advertia evitar o pior dos vícios que para nós se tornou comum: a hybris. Hybris é o ultrapassar os limites e colocar-se acima dos outros. Talvez o maior impasse da cultura ocidental, da cultura cristã, especialmente da cultura estadunidense com o seu imaginado Destino Manifesto (o sentir-se o novo povo eleito por Deus) é a hybris: o sentimento de superioridade e de excepcionalidade, impondo aos outros nossos valores. A primeira coisa que importa afirmar é que o ser humano é um sujeito e não uma coisa. Não é uma substância, constituída uma vez por todas mas um nó de relações sempre ativo que mediante a cadeia das relações está continuamente se construindo, como o faz o universo. Todos os seres consoante a nova cosmologia, são portadores de certa subjetividade porque têm história, vivem em interação e interdependência de todos com todos, aprendem trocando e acumulando informações. Esse é um princípio cosmológico universal. Mas o ser humano realiza uma modalidade própria deste princípio que é o fato de ser um sujeito consciente e reflexo. Ele sabe que sabe e sabe que não sabe e, para sermos completos, não sabe que não sabe. Este nó de relações se articula a partir de um Centro ao redor do qual organiza as relações com todos os demais. Esse eu profundo nunca está só. Sua solidão é para a comunhão. Ele reclama um tu. Melhor, segundo Martin Buber, é a partir do tu que o que eu desperta e se forma. Do eu e do tu nasce o nós. O cuidado de si implica, em primeiríssimo lugar, acolher-se a si mesmo, assim como se é com suas aptidões e seus limites. Não com amargura como quem quer modificar a sua situação existencial. Mas com jovialidade. Acolher o próprio rosto, cabelos, pernas, seios, sua aparência e modo de estar no mundo, em fim seu corpo (Veja Corbin e outros, O corpo, 3 vol. 2008). Quanto mais nos aceitamos menos clínicas de cirurgias plásticas existirão. Com as características físicas que temos, devemos elaborar nosso jeito de ser no mundo. Nada mais ridículo que a construção artificial de uma beleza moldada em dissonância com a beleza interior. É a tentativa vã de fazer um "photoshop" da própria imagem. O cuidado de si exige saber combinar as aptidões com as motivações. Não basta termos aptidão para a música se não sentirmos motivação para ser músico. Da mesma forma, não nos ajudamos as motivações para sermos músico se não tivermos a aptidão para isso. Disperdiçamos energias e colhemos frustrações. Ficamos medíocres, o que não engrandece. Outro componente do cuidado para consigo mesmo é saber e aprender a conviver com a dimensão de sombra que que acompanha a dimensão de luz. Amamos e odiamos. Somos feitos com estas contradições. Antropologicamente se diz que somos ao mesmo tempo sapiens e demens, gente de inteligência e junto a isso gente de rudeza. Somos o encontro das oposições. Cuidar de si mesmo é poder criar uma síntese onde as contradições não se anulam mas o lado luminoso predomina. Cuidar de si mesmo é amar-se, acolher-se, reconhecer sua vulnerabilidade, poder chorar, saber perdoar-se e perdoar e desenvolver a resiliência que é a capacidade de dar a volta por cima e aprender dos erros e contradições. Então escrevemos direito apesar das linhas tortas.

## Gente de nossa terra

Nasceu a 15 de maio de 1936, em Laguna, filho de Gil Ungaretti e Otilia Ulisséa Ungaretti. Fez o primário no Grupo Escolar Jerônimo Coelho, o secundário no Ginásio Lagunense e na Escola Técnica de Comércio Lagunense, formando-se em Direito pela antiga Faculdade de Direito de Santa Catarina, hoje UFSC. Foi secretário particular do governador Jorge Lacerda (1956 - 1958), sub-chefe da Casa Civil do governo Heriberto Hülse (1959-1961), consultor jurídico e procurador fiscal do Estado, Secretário de Estado do Interior e Justiça no governo de Ivo Silveira, professor de Direito Civil no Centro de Ciências Jurídicas da UFSC, professor e diretor da Escola Superior da Magistratura de Santa Catarina, desembargador do Tribunal de Justiça de Santa Catarina, membro do Conselho Estadual de Cultura, presidente da comissão que elaborou o ante-projeto da Constituição do Estado de Santa Catarina, em 1967 e da Lei Orgânica dos Municípios em Santa Catarina. Concorreu pela UDN,

a uma vaga na Câmara Municipal de Florianópolis na 5ª Legislatura (1963-1967), sendo eleito com 742 votos. Foi o vereador mais votado na área central da Capital. Em 1965, com a renúncia de Dakir Polidoro à presidência, foi eleito por unanimidade para exercer a função, e reeleito em 1966. Foi a primeira vez na história da Câmara que todos os partidos uniram-se para eleger um presidente. Em outubro de 1966, renuncia à presidência por ter sido nomeado Secretário do Interior e Justiça. Foi sócio fundador e presidente do conselho deliberativo da Associação Catarinense para Integração do Cego, sócio-fundador e vice-presidente do LIC, membro efetivo do Instituto Histórico e Geográfico de Santa Catarina e titular da Academia Catarinense de Letras. Membro de bancas examinadoras de concursos para docentes na UFSC e para juizes do TRJ e TRT de Santa Catarina. Foi autor de trabalhos sobre Direito e História de Santa Catarina, entre outros. Faleceu aos 77 anos, em janeiro de 2014.



**Norberto  
Ulysséa Ungaretti**

★ 15/05/1936  
† 09/01/2014





# Dicas Odontológicas

## Alexandre Galarz

Especialista em Implantodontia. Especialista em Prótese Dentária. Pós-Graduado em Cirurgia Oral. Habilitação em Sedação Consciente com Óxido Nitroso. Laserterapia. CRO - SC 4320

Laguna: Clinicenter F. 36440325  
Tubarão: Ed. Minas Center sala 1005 F. 36269539  
Email: asgalarz@gmail.com

## DOENÇA PERIODONTAL

A DOENÇA DA GENGIVA também é causada pela PLACA BACTERIANA que se encontra aderida ao dente, próximo a gengiva. Na fase inicial é denominada de gengivite, onde a gengiva fica mais avermelhada inchada e sangra ao escovar os dentes ou mesmo espontaneamente. A doença das gengivas invade o espaço de união entre o dente e a gengiva criando uma bolsa. Esta bolsa facilita ainda mais a formação da placa, que começa a destruir o osso e as fibras que dão sustentação aos dentes. Esta fase é chamada de Periodontite. A doença das gengivas na sua fase inicial (gengivite) pode ser curada com uma boa higiene bucal por meio da escova e fio dental, removendo a placa bacteriana. Na fase mais avançada somente o dentista poderá curar a doença por meio de técnicas de tratamento. O que é Doença Periodontal? É a mesma coisa que gengivite? É o comprometimento dos tecidos periodontais pelo processo inflamatório, que leva à reabsorção do osso que está ao redor das raízes dos dentes, enquanto que, na gengivite, não há alteração óssea, pois a inflamação só atinge a gengiva. Como posso saber se já tenho a DP? O sinal mais característico é o sangramento, mas devemos estar atentos também para: alterações na posição dos dentes, mobilidade, retrações gengivais, retenções de alimento, inchaço etc.

## Paróquia

Hoje (7), na Matriz, às 17h Adoração ao Santíssimo Sacramento, seguida de missa às 18h; às 19h missa no Portinho. Amanhã (8), missas às 17h30 no Mar Grosso e Loteamento Juliana e às 19h na Matriz e em Barbacena. Domingo (9), missas às 8h no Portinho e Roseta, 9h15 Barranceira, 9h30 e 19h na Matriz, 10h30 no Perrixil. Terça-feira (11), às 6h30, 12h30 e 19h na Matriz, as tradicionais missas do padroeiro Santo Antônio. Quarta-feira (12), às 15h missa na Matriz. Quinta-feira (13), às 15h missa na Roseta.

PROGRAMAÇÃO RELIGIOSA DE RESPONSABILIDADE DA PARÓQUIA SANTO ANTÔNIO DOS ANJOS

## Pavimentação em Cabeçada



## REFORMA ÍNTIMA

Quanto da nossa vida é gasto em manter os outros fora dela. Quartos e casas particulares, clubes e escritórios, estradas e praias. Em todos, o objetivo é o mesmo: "isto não é propriedade sua. É minha. É proibido a entrada". Naturalmente, num certo sentido, todos têm a necessidade de um círculo que mantenha o mundo à distância. Todos nós precisamos de lugares e refúgio. Todos nós somos porcos-espinhos e nossos espinhos são menos incômodos se temos um pouco de espaço em volta de nós. Mas há um outro sentido que um tamanho de um ser humano pode ser medido pelo círculo que ele traça para envolver o mundo. Algumas pessoas são demasiado pequenas para traçar um círculo maior do que elas próprias. A maioria vai um pouco mais longe e inclui suas famílias. Outras ainda traçam a linha nas bordas de seu grupo social ou partido político, sua própria raça ou cor, sua própria religião ou nação. São muitas as pessoas que possuem a grandeza e interesse e de compaixão para lançar um círculo suficiente grande para envolver a todos. Quanto maior o círculo, maior a pessoa. E quanto menor o círculo, mais mesquinha é a pessoa. A pessoa forte não tem medo de pessoas diferentes dela, e a pessoa sábia acolhe ela com prazer. Se nada mais sabe, ela sabe que os seres humanos não tem onde viver a não ser na terra, e que se não quisermos morrer juntos, teremos de aprender a viver juntos. Mas a pessoas sábias, provavelmente, também sabe que quando traça um círculo excluindo seu irmão, faz menos mal a seu irmão do que a si mesma. Ela se coloca em reclusão solitária e fecha a porta por dentro. Nega a si mesma. Empobrece seu espírito, endurece seu coração, atrofia seus sentimentos. Quando uma pessoa sábia menciona seu irmão, não traça um círculo menor do que já foi traçado na terra. No princípio, Deus deu ao mundo sua forma. Ele o fez redondo. Obs. Desconheço o autor **(Adir Chede - Pedagoga)**

## TURISMO COM NOVO TITULAR

Desde 2ª feira (3), a secretaria de Turismo, Indústria e Comércio de Laguna, está contando com novo titular, Henio Marcelino Cardoso que ao falar aos presentes (vereadores e lideranças empresariais, como os presidentes Damianos Andreadis, da CDL e Valéria Olivier, da ACIL e administrador Deyvisonn da Silva de Souza, do Terminal Pesqueiro de Laguna), disse que estava pronto para enfrentar o desafio mas esperando a participação de toda a população. Ele também disse que sua intenção é realizar o carnaval da cidade (entenda-se o desfile das escolas de samba), recebendo a garantia de apoio do prefeito Everaldo dos Santos, que destacou o momento importante que o setor vem ganhando, com o movimento proporcionado pela Ponte Anita Garibaldi e até citando que aos domingos, o tempo para se alcançar o trevo de acesso, à BR-101 tem levado até 50 minutos.

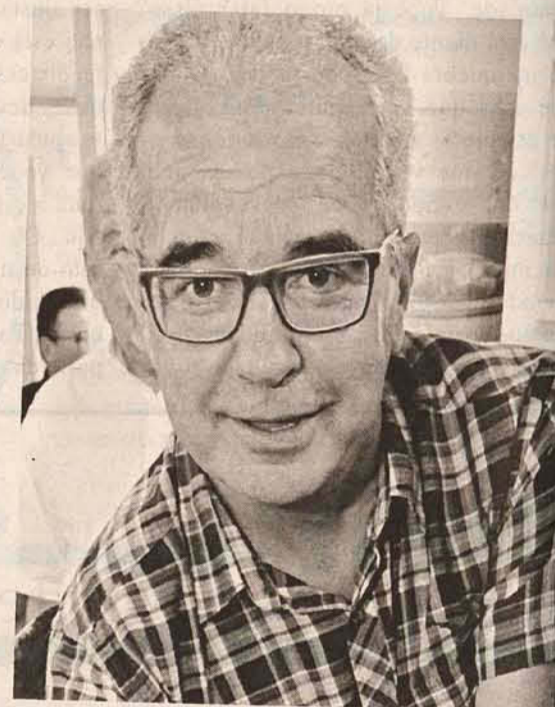

Relojoaria e Ótica



A sua satisfação é nosso objetivo  
Crediário em até 15 pagamentos

Rua Marechal Deodoro, 51 Rua Lauro Müller, 80  
Rua Lauro Müller, 35

Fone: 3626-4811 - TUBARÃO

## JORNAL DE LAGUNA

Jornal de Laguna Ltda.

Registrado no Cartório de Registros Especiais, Títulos e Documentos sob nº 433

Diretor: Márcio M. Carneiro  
Redação: Rua Raulino Horn, 54 - 1º Andar  
Edifício Celestina Daufenbach  
Centro - Laguna - SC

E-mail: redator@jornaldelaguna.com.br  
Home Page: www.jornaldelaguna.com.br  
Caixa Postal 147  
Fone/fax: (48) 3646.1385



## Album de Família



Com recepção no Clube 3 de Maio, em 4 de fevereiro de 2006, casaram-se Manuela Barreto Figueiredo, filha de Selma Maria (Barreto) e de Odilon Augusto Figueiredo, e Cyro Pulino de Camargo Neto, Filho de Albertina Fidelis da Silva e de Cyro Feitosa de Camargo. Aqui flagrante dos noivos com os pais.

**Informação**  
para quem  
forma **opinião**



LEIA, ASSINE,  
ANUNCIE!  
(48) 3646-1385  
E-mail: redator@  
jornaldelaguna.com.br

# LE MINCE

Moda Feminina  
Rua Raulino Horn, 145 -  
Centro - Laguna  
Fone: (48) 3647.0224

ESTADO DE SANTA CATARINA  
CÂMARA MUNICIPAL DE LAGUNA  
PAÇO REPÚBLICA CATHARINENSE  
"ROBERTO PEDRO PRUDÊNCIO"



## CONVITE

A Câmara Municipal de Laguna tem a honra de convidar a população em geral, para participar da Audiência Pública a ser realizada no dia 10 de agosto de 2015, às 19:00h, no Plenário deste Poder, com objetivo de discutir a troca da pavimentação do acesso do Farol de Santa Marta (de paralelepípedo para revestimento asfáltico).

Na expectativa da participação de todos, agradecemos antecipadamente.

ROBERTO CARLOS ALVES  
PRESIDENTE

# Aquicultura & Pesca

Por:  
Prof. Dr. Eduardo Guilherme Gentil de Farias, Engenheiro de Pesca  
Prof. Dr. Giovanni Lemos de Mello, Engenheiro de Aquicultura  
Prof. Dr. Jorge Luiz Rodrigues Filho, Biólogo  
Prof. Dr. Maurício Gustavo Coelho Emerenciano, Zootecnista  
aquicultura.pesca@gmail.com

**JL**

## PEIXE COM SALADA!!!

A coluna dessa semana traz à tona uma importante inovação tecnológica nos cultivos que vêm ganhando cada vez mais adeptos no Brasil e no mundo: a integração de peixes ou crustáceos com hortaliças, também chamada de Aquaponia. **Mas por que pensar na Aquaponia?** Uma das respostas é bem simples: o bolso e a segurança do produtor. Explicando: os ganhos nos cultivos convencionais estão muitas vezes atrelado a valores fixos de mercado. Além disso, o sucesso nos cultivos está diretamente relacionado ao desempenho produtivo e ao não aparecimento de surtos de doenças. Sendo assim, se o produtor diversificar sua produção, passa a ser uma estratégia interessante para escapar das pequenas margens de lucro dos monocultivos, da inviabilidade causada por um eventual mal desempenho produtivo ou doença, além de escapar das oscilações de mercado. Aí entra a Aquaponia, diversificando e oferecendo produtos com alto valor agregado (peixes e plantas), livres de agrotóxicos e outros insumos que podem prejudicar a saúde humana. **Mas afinal, o que é a Aquaponia?** A Aquaponia é um sistema de produção agroalimentar que integra a aquicultura (cultivo de organismos aquáticos) com a hidroponia (cultivo de plantas terrestres sem a utilização do solo, onde as raízes estão imersas em uma solução nutritiva balanceada). Neste sistema existe uma relação estabelecida entre organismos aquáticos cultivados (geralmente peixes), microrganismos aquáticos (bactérias) e plantas, onde os nutrientes residuais do cultivo dos peixes são transformados pelas bactérias em produtos absorvíveis pelas plantas, que em conjunto com a luz e uma correta oxigenação das raízes, favorecem o desenvolvimento dos vegetais. Como resultados, produtos saudáveis com ciclos de produção muitas vezes mais rápidos que os cultivos convencionais. **Onde surgiu a Aquaponia?** Especula-se que a Aquaponia surgiu cerca de 1000 a.C. no centro do México, praticada pelos Astecas. Este povo utilizava lagos como meio de cultivo para produzir plantas terrestres. Eles construíram jangadas com material flutuante, como cana e junco, cobriram com terra dragada do fundo do lago e plantaram suas hortaliças. As plantas cresciam nessas ilhas flutuantes à medida que suas raízes se expandiam e alcançavam a água. Atualmente, este sistema encontra-se em diversos países com destaque para os Estados Unidos, Austrália, México, Chile, Canadá e Emirados Árabes Unidos. **Mas por que a Aquaponia não deslanchou no Brasil?** Em nosso país é praticamente nula a aquaponia comercial. Este fato pode ser atrelado a diversos fatores, como por exemplo, a desinformação, a falta de dados técnicos-econômicos sobre o sistema (principalmente a nível comercial), aos relativos altos custos iniciais de implementação, entre outros. No entanto existem exemplos de sucesso em países não distantes e de aspectos político-econômicos relativamente similares ao Brasil como é o caso do Chile e do México. **No município de Laguna temos algum exemplo de Aquaponia?** Sim, no início de 2013 por meio de um projeto de pesquisa, foi iniciada uma série de estudos em pequena escala no Laboratório de Aquicultura (LAQ), pertencente ao curso de Engenharia de Pesca da UDESC, no campus Laguna. Hoje, já foram realizados diversos ciclos de produção com diferentes espécies de peixes e hortaliças, com destaque para as tilápias e pacu, além de plantas como alface (diversas), tomates, temperos como salsa e cebolinha e até flores. Paralelamente, a Escola de Educação Básica Gregório Manoel de Bem, no Ribeirão Pequeno, em parceria com a UDESC, implementou um pequeno sistema aquapônico possibilitando a produção de alimentos saudáveis com educação ambiental. **E quais as perspectivas desse sistema?** Dentro do contexto atual onde enfrentamos uma grave crise hídrica, geográfica e populacional, a necessidade de alternativas para satisfazer a demanda de alimentos é eminente. Por essas e outras razões a aquaponia vem experimentando uma expansão generalizada pelo mundo. Regiões brasileiras



como o nordeste, e mais recentemente o sul e sudeste, poderão claramente se beneficiar deste tipo de sistema. Além disso, a diversificação e o rápido giro financeiro, atrelado aos preços mais altos de venda devido ao valor agregado dos produtos, chamam cada vez mais a atenção dos produtores. É a "salada" invadindo o território dos peixes onde todos ganham!

Aquaponia de pequena escala parceira da UDESC Gregório Manoel de Bem, localizada no Ribeirão Pequeno.

**LABORATÓRIO ACÁCIA**  
Tecnologia e qualidade reconhecida  
à disposição de nossa gente.

RUA VOLUNTÁRIO CARPES, 92  
CENTRO - LAGUNA  
FONE: 3644-0144



# OBRAS NA EEB ANA GONDIN: ASSINADO CONTRATO DE R\$ 6 MILHÕES

O secretário de Desenvolvimento Regional, Robson Caporal anunciou esta semana que com a presença de professores e representantes da Associação de Pais e Professores da Escola de Educação Básica Ana Gondin, do bairro de Magalhães, foi assinado com a empresa E.S.E CONSTRUÇÕES LTDA, um contrato na ordem de R\$ 6.450.475,24, para execução das obras de estrutura de uma nova edificação, com três pavimentos, ginásio de esporte e vestiários, totalizando 4.239,39 metros quadrados de área construída e a urbanização de 5.172 metros quadrados. Caporal também disse que todos foram apresentados os prazos e acordadas às partes, questões referentes a transferência dos alunos do Programa Mais Educação, além de retirada de materiais como aberturas, telhas, fiação e outros materiais que possam ser aproveitados antes da demolição da antiga estrutura.

## Sobre a obra

De acordo com Robson Caporal, "é muito importante a conquista desta obra, até porque virá atender as necessidades da unidade escolar que assim estará completa num novo momento. Quanto a ordem de serviço, Caporal antecipou que ela será assinada pelo governador Raimundo Colombo, que virá à cidade e região para acompanhar diversas obras.

## A história do Ana Gondin

A Escola de Educação Básica "Ana Gondin", mantida pelo Estado e administrada pela Secretaria de Estado de Educação - SED, iniciou suas atividades a 19 de abril de 1935, como Grupo Escolar atendendo, na época, 130 alunos aproximadamente de 1ª a 4ª série. A escola recebeu este nome em homenagem a Ana Amaral Gondin, eminente professora, que residia no bairro de Magalhães e que era descendente de franceses. Ela nasceu em São José, a 20 de julho de 1853 e faleceu em Laguna a 07 de novembro de 1931, à Rua "Conselheiro Lamego", próximo a Pedreira.

Sua genitora, Luiza Amaral Gondin, teve outras filhas: Josefina, Alda, Maria Luiza, Albertina e Laura, genitora do Dr. Ivo de Aquino Fonseca, influente político em Santa Catarina, que, até a década de 50, foi senador da República. Ana Gondin começou a lecionar no ano de 1893 e aposentou-se em 1923, com 30 anos de relevantes serviços prestados como professora pública estadual. Lecionou inicialmente em Pedras Grandes, Jaguaruna e, finalmente Laguna. Durante o tempo em que lecionou em Laguna, instalou sua escola à 16 de abril, numa casa de esquina entre a hoje Avenida João Pessoa e a Praça Souza França, onde residiu Otávio Capanema. Posteriormente, sua escola funcionou à rua "Custódio Bessa" e, por último, dona "Nininha", como era conhecida, instalou-se à Rua Voluntário Carpes, tendo como auxiliar Ondina Pinho. A professora Ana Gondin teve seu nome ligado ao Grupo Escolar por sugestão do jornalista José Duarte Freitas. Ao rever seu passado, cada um dos que naquela Escola iniciou a marcha na estrada para a vida, terá que citar que os primeiros dias escolares foram na Escola Básica Ana Gondin. A estrutura, de então, era de cinco salas de aula, uma Secretaria, um Gabinete do Diretor, uma sala para Educação Física, uma modesta Biblioteca e um pátio coberto, onde funcionavam a cozinha e os sanitários dos alunos. A primeira ampliação foi em 1967, com a construção de nove salas de aulas e uma quadra de esportes. Cinco anos após, em 1º de março de 1972, com o aumento da clientela, foi transformado de Grupo Escolar para Escola Básica Ana Gondin, conforme decreto nº 66/SEE, Parecer 29/72. Atendia em média, na época, 700 alunos de 1ª a 8ª série do 1º Grau. Em 1981, o prédio recebeu a segunda reforma, sendo construídos dois sanitários para os alunos, duas salas de aulas e um Gabinete Dentário. Em 1985 foi criado o Pré-Escolar, sendo, então, o corpo discente formado por

800 alunos. Já em 1992, a Escola Básica sofreria outra transformação, desta vez alcançando o porte colegial sendo criado o Curso de Educação Geral (2º Grau), com mais de 750 alunos, em três turnos. Passou, então, o "Colégio Estadual Ana Gondin" segundo Parecer nº 265/92. Em 1993, foram construídas mais duas salas de aula, dois módulos para o pré-escolar e uma sala aos professores. Em 1995, o espaço físico seria ampliado com a construção de uma sala para a Orientação Educacional e outra para a Administração Escolar. Participando de um projeto de capacitação do adolescente ao trabalho, denominado PROFORT, promovido pelo Governo do Estado, em parceria com uma empresa de informática, a School Basic, em 1996, o Colégio ganharia a implantação do Curso Técnico de Processamento de Dados. Em 2000 formou-se a última turma deste curso. Em 2000 a escola sofreu uma nova alteração. Passou, então a Escola de Educação Básica Ana Gondin, nome atual conforme portaria E/0017 SED de 28/03/2000. A partir de 2002 a escola passa a funcionar somente de Pré-Escolar ao Ensino Fundamental. No ano de 2004 a escola sofre uma nova alteração, voltando a funcionar de Pré-escolar ao Ensino Médio. Em 2010, a escola aderiu ao Programa Escola Aberta, que incentiva e apóia a abertura, nos finais de semana, de unidades escolares públicas localizadas em territórios de vulnerabilidade social. A estratégia potencializa a parceria entre escola e comunidade ao ocupar criativamente o espaço escolar aos sábados e/ou domingos com atividades educativas, culturais, esportivas, de formação inicial para o trabalho e geração de renda oferecidas aos estudantes e à população do entorno. A partir de 2012, a escola foi contemplada com o Programa Mais Educação, criado pela Portaria Interministerial nº 17/2007, aumentando a oferta educativa nas escolas públicas por meio de atividades optativas que foram

agrupadas em macrocampos como acompanhamento pedagógico, meio ambiente, esporte e lazer, direitos humanos, cultura e artes, cultura digital, prevenção e promoção da saúde, educação, educação científica e educação econômica. O programa visa fomentar atividades para melhorar o ambiente escolar, tendo como base estudos desenvolvidos pelo Fundo das Nações Unidas para a Infância (UNICEF), utilizando os resultados da Prova Brasil de 2005. Nesses estudos destacou-se o uso do "Índice de Efeito Escola - IEE", indicador do impacto que a escola pode ter na vida e no aprendizado do estudante, cruzando-se informações socioeconômicas do município no qual a escola está localizada. Em 2013, apesar de estarmos passando por momentos de expectativa, pois aguardamos a construção de escola nova possuímos em nosso quadro de matrículas aproximadamente 800 (oitocentos) alunos no Ensino Fundamental e Ensino Médio, um corpo docente e uma equipe técnica pedagógica administrativa, com especialização nas diversas áreas da educação. O espaço físico, conta nesse momento com 15 (quinze) salas de aula, 2 (duas) quadras de esporte, 1 (uma) sala de informática, 1 (uma) biblioteca, 1 (uma) sala de Direção, 1 (uma) sala de Orientação Educacional, 1 (uma) sala de Supervisão Escolar, 1 (uma) sala de Administração Escolar, 1 (uma) Secretaria Escolar, 1 (um) pátio interno, 10 banheiros, 1 (um) depósito de merenda, 1 (um) almoxarifado, 2 (duas) cozinhas, 1 (uma) Sala de Professores e 1 (um) refeitório reformado recentemente. A escola funciona nos três turnos, do Ensino Fundamental ao Ensino Médio. Em 2014, passou a funcionar no Salão Paroquial Nossa Senhora dos Navegantes, do bairro Magalhães, pois o prédio foi interditado pelo ministério público devido às más condições da infraestrutura.

**Eletrolar**

f /eletrolar @eletrolarsc /eletrolar

**10x sem juros no crediário**

**dia dos pais 09/08**

Poltrona do Papai Reclinável 2 Posições Matrix Agile Cód: ----  
10x sem juros no crediário  
**R\$46,90**  
Total a prazo R\$ 469,00

Poltrona do Papai Reclinável 2 Posições Matrix Classic Cód: ----  
10x sem juros no crediário  
**R\$49,90**  
Total a prazo R\$ 499,00

Aceitamos os cartões:



Ofertas válidas somente para produtos deste anúncio

Ofertas válidas até 31/08/15

LAGUNA . Rua Gustavo Richard, nº 454 . Centro . Tel.: 48 3644 0815 . IMBITUBA . Rua Nereu Ramos, nº 404 . Centro . Tel.: 48 3355 0022  
GAROPABA/Centro . Rua 30 de dezembro . Tel.: 48 3254 4601 . GAROPABA/Campo D'Una . Rod. SC 434 Km11 . 10750 . Tel.: 48 3354 0070

Ofertas válidas até 31 de agosto de 2015 ou enquanto durarem os estoques. Após esta data os preços voltarão ao preço normal. Reservamo-nos o direito de não vender por atacado. Ofertas válidas somente para os produtos deste anúncio. Para demais produtos da loja, consulte o vendedor para obter informações sobre promoções e condições de pagamento. Plano de pagamento em 10 vezes sem juros, com ou sem entrada, para os produtos anunciados neste encarte. Condições de pagamento sujeito à aprovação e liberação de crédito. Fotos meramente ilustrativas. Objetos decorativos não fazem parte das ofertas. Medidas dos produtos aproximadas. Informações e garantias nos manuais dos produtos. Ressalva-se o direito de eventuais retificações destas ofertas anunciadas. Informações 48 3647 0633.



# Uma rua, uma história



Por ocasião do casamento de Suas Altezas Imperiais, a Princesa Isabel Cristina Leopoldina Augusta Michaela Gabriela Rafaela Gonzaga de Bragança e o Conde d'Eu, ocorrido em 15 de outubro de 1864, foi determinado pelo Imperador Dom Pedro II e pela Imperatriz Teresa Cristina um dote de terras cuja macro localização foi estabelecida por ato assinado em 17 de outubro de 1870, fixando em 98 léguas a serem escolhidas nos estados de Santa Catarina e Sergipe. A Escolha do local e do nome foi então por ocasião da visita de Sua Alteza o Conde d'Eu, numa viagem especial pela Estrada de Ferro, no dia 26 de dezembro 1884, que ele decidiu pela escolha dos engenheiros da empresa, apontando o local abaixo da ponte férrea sobre o Rio Tubarão. A escolha anterior apontava para um local entre os Rios Oratório e Laranjeiras, o qual, segundo os engenheiros da empresa, estaria muito sujeito a enchentes. Ao visitar o local, canteiro de obras da estrada de ferro, declarou então o Conde d'Eu: "Aqui nascerá uma cidade com o nome de Orleans". O nome foi uma homenagem a sua própria família da nobreza de França. A escolha do nome e de sua localização determinou a tomada de grandes providências, já em 1885, com a abertura de ruas, venda dos primeiros lotes e construção da Capela nas imediações da estrada de ferro. É nome de rua na praia do Mar Grosso.



## Laguna ontem e hoje



Rua Gustavo Richard, centro da cidade, em 1939.



Agora, trecho da rua Osvaldo Aranha.

## Licença para Poetar

Atanázio M.F. Lameira - lameira00@hotmail.com

### Prefiro a morte

Longe de ti – parece que morro um pouco mais.

Longe de ti – vejo as coisas de forma diferente.

Queria ser feliz assim. Mas longe de ti – impossível.

Queria ver o mundo de outro jeito. Mas longe de ti – não quero nada.

Fico triste. Fico atirado ao lado. Nada quero. Nada posso. Nada gosto. Minha vida se resume em tristeza e solidão.

Longe de ti prefiro a morte.  
Longe de ti não tenho sorte.

## Estilos

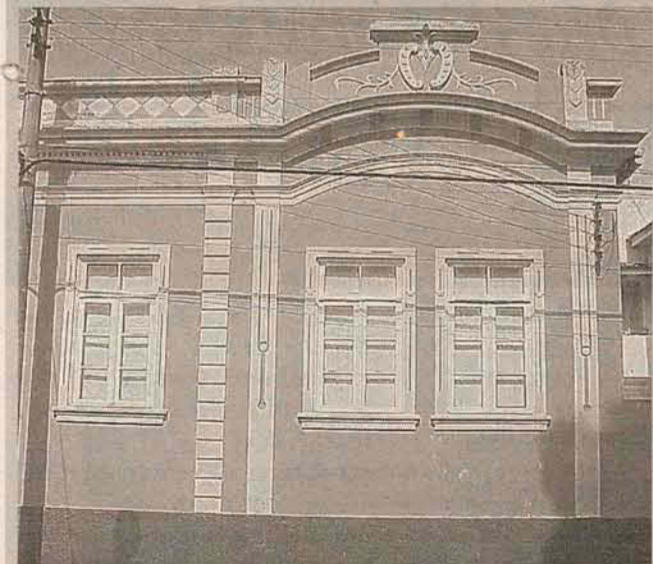

Écletica, com varanda lateral, porão baixo e patibanda enriquecida com frontão. Casa situada na Praça Vida Ramos.

## Parece que foi ontem

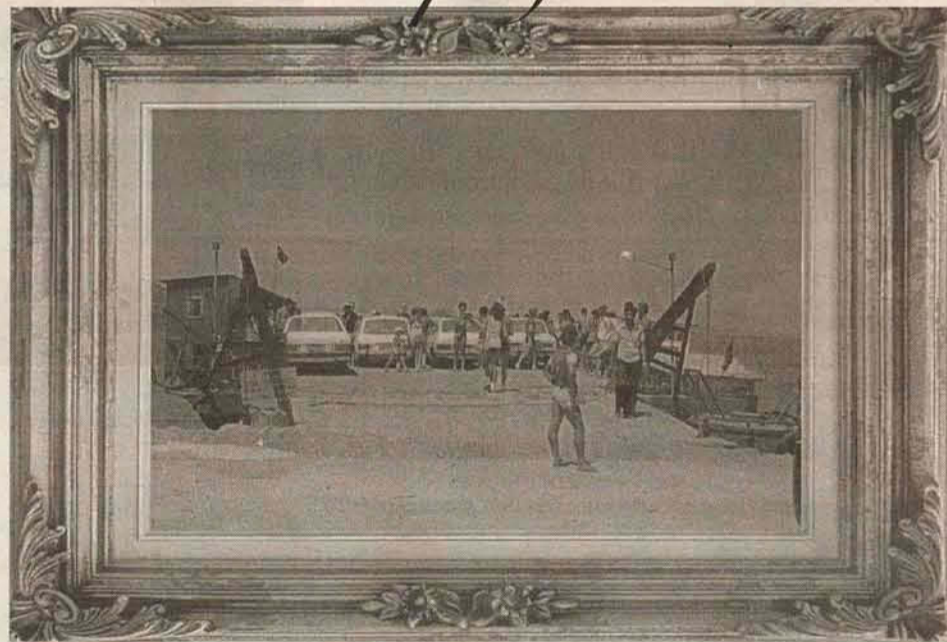

No registro, a balsa na década de 80.

**UNIVERSAL**  
PNEUS



**Continental**

Patrício Lima, 1965,  
Humaitá de Cima - Tubarão



**TRUCK AUTO**  
CENTER CENTER

(48) 3628-4148





A colunista da página 3, coach e palestrante **Gabriela Pedroso**, ainda esta semana participou do programa TVCOM Tudo +, da TVCOM, oportunidade em que abordou o tema "Os segredos da performance genial".



O poeta lagunense **Atanázio Lameira**, que estará de aniversário no domingo (9), na companhia da esposa **Sônia**, estiveram recentemente no Rio de Janeiro onde encontraram os cantores **Fagner** e **Zé Ramalho**.

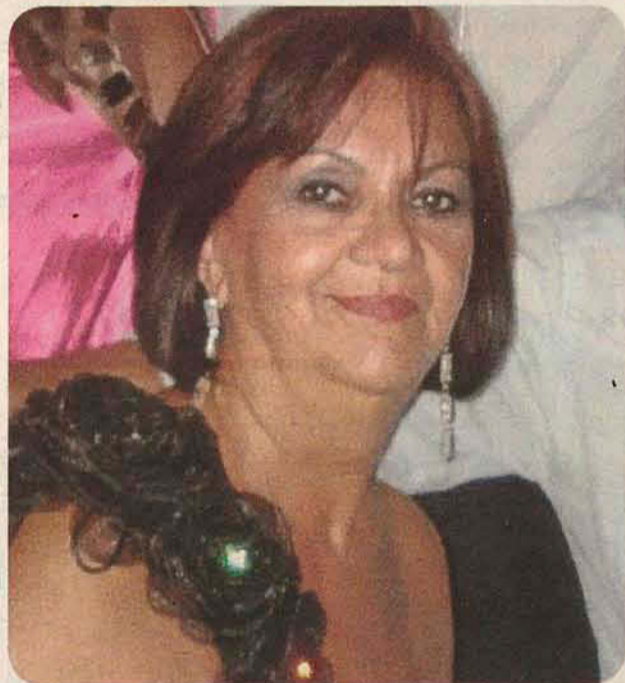

Assinante do nosso JL, a boa gente **Lucia Machado Remor**, na companhia do marido **Daniel**, recebeu amigos e familiares para comemorar o aniversário dela.



*Existem lugares onde nos sentimos realmente seguros, pois o amor e o carinho estão sempre presentes, até mesmo quando não existem palavras.*

*Feliz Dia dos Pais!*



**CONTASUL**

contabilidade e condomínios

desde 1976

Contribuindo o sucesso de sua empresa

## E ainda...

▷ Pablo Gomes Massih que reassumiu a administração da conhecida casa de eventos, Originais, da Praia do Mar Grosso, esteve de aniversário na quarta-feira (5). No próximo ano, ele garante que, com a abertura dos Jogos Olímpicos no Brasil, dia 5 de Agosto promoverá uma grande festa.  
▷ Na quarta-feira (5), o aniversariante foi Pedro Luiz Medeiros. Já no domingo (9), brindarão idade nova Nelson Fuchter (da Le Monde/Citroen), jornalista Ivan

Pimentel, publicitário e presidente do Rotary Club de Laguna, Robson Amândio dos Santos.

▷ Na segunda-feira (10), Vera Denise F. de Mello Oliveira (senhora Capitão-de-Fragata Luiz Carlos Mello de Oliveira) receberá cumprimentos pelo seu aniversário. No mesmo dia, Rosimery Cereja (senhora Paulo Cereja, ele que é radialista e assessor de Imprensa da prefeitura de Pescaria Brava).



Os 25 anos de vida sacerdotal do Padre **Lenoir Steiner Becker**, pároco de Santo Antônio dos Anjos, foram comemorados com um almoço no último domingo. Ele nasceu em 19 de agosto de 1963, em Braço do Norte e teve a sua ordenação sacerdotal em 4 de agosto de 1990, pelo então Bispo Dom Osório Beber, tendo como lema "Ai de mim se não evangelizar". Ele já atuou nas Paróquias Nossa Senhora Mãe dos Homens e Cidade Alta, ambas em Araranguá e do Senhor do Bom Fim, em Braço do Norte. Ele também já foi reitor do Seminário Nossa Senhora de Fátima, em Tubarão e atuou na Pastoral Vocacional da Diocese. Veio para Laguna em 2014.

*a vida merece  
mais sorrisos*

Dr. Alexandre Silveira Galarz  
Reabilitação Oral - Implantes  
Prótese Dental - Odontologia Estética  
CRO-SC 4320  
Celular: 9985 2453  
e-mail: [asgalarz@gmail.com](mailto:asgalarz@gmail.com)

Laguna:  
Avenida Eng. Colombo  
Machado Salles nº 5 -  
Clinicenter  
Fone: 3644 0325

Tubarão:  
Av. Marcolino Martins Cabral  
nº 1788 / 1005 - Ed. Minas  
Center  
Fone: 3626 9539





# Perfil

## JOÃO RODRIGUES JÚNIOR ▶▶

Nascido e criado em meio a arte e a música, o desfecho profissional do talentoso lagunense João Rodrigues Junior não poderia ser outro. Uma das figuras ilustres de nossa terra, o filho caçula do saudoso carnavalesco João Rodrigues, guarda na memória as trilhas sonoras que embalavam a casa onde viveu na infância com seus quatro irmãos: "As lembranças são muitas, mas em especial recordo o quanto nossa vida já era ligada a música. O som sempre alto, com um repertório clássico ou fado. Lembro ainda que minha mãe já fazia parte do Coral Santo Antônio e para não me deixar sozinho em casa, acabava me levando junto. Respiro arte desde os primeiros passos. Seria quase que óbvio trabalhar nesta área", explica. Quem vê o tenor em ação, não imagina que além do talento nato, as aulas de canto, aos 16 anos, foram de extrema importância: "Não tinha condições de pagar o investimento, então vendia minhas telas, como forma de arrecadar dinheiro. Assim pude explorar minha voz de forma profissional". Aos 50 anos, em plena atividade, dedica seu tempo a pintura de telas, composição de músicas, embalando as cerimônias de casamento ou ainda na administração do bar do qual é sócio, o Beco da Lua, na praia do Mar Grosso: "Amo cuidar da minha casa. Me considero inclusive um excelente dono de casa. Gosto de deixar tudo muito bem arrumado. Fora isso, uso a luz do dia para me dedicar à pintura e uso as madrugadas para compor. É um momento de inspiração". Se não estivesse neste segmento, Joãozinho aposta que talvez investisse na Arquitetura ou no Turismo, ainda que considere que sua veia artística fale mais alto. Atualmente, o artista está com suas telas expostas na Galeria Tattica, em Itajaí: "Abuso das cores e dos traços geométricos, me destaco pela pluralidade do meu trabalho".

**Projetos:** No que diz respeito ao Beco da Lua, investir na temporada 2016. Seja com a abertura do espaço mais dias da semana, realizando festas temáticas ou apresentando novas atrações. Pretendo organizar um novo show do Ave de Rapina ou ainda uma apresentação solo e continuar expondo minhas artes plásticas.

**Um desejo:** Ver o Brasil feliz. Ver a Laguna sorrindo, com o lagunense orgulhoso da terra em que vive.

**Receita de bem-estar:** Cozinhar para os amigos. Como bom lagunense não dispense um peixe no cardápio.

**Pensamento:** Cito não apenas um, mas duas frases que levo no meu dia a dia: "Tu te tornas eternamente responsável por aquilo que cativas" e "Sou mais vitorioso que as forças do mal que me cercam".

**Viagens:** Gostei muito de conhecer a Europa e Buenos Aires. Pretendo viajar para Portugal.

**Conquistas:** O respeito das pessoas pelo meu trabalho, o reconhecimento do meu trabalho. Os amigos que fiz durante meus 50 anos de vida.

**Mania:** Bater fotos minhas, das paisagens, de tudo que me cerca.

**Qualidades e defeitos:** Sou o tipo de pessoa que gosta muito de me doar ao próximo. Sou um bom ouvinte e um homem de fé. Rezo o terço todos os dias. Meus maiores defeitos são o perfeccionismo, a mania de limpeza e uma vaidade em excesso.

**Lugares:** Minha casa, meu quarto, praia. Sempre perto dos meus amigos ou da minha mãe.

**Não vivo sem:** Deus, minha fé, família, amigos, música e internet.

**14 ANOS**

## LE MONDE CITROËN.

VENHA COMEMORAR COM A GENTE!

NESTE MÊS DE ANIVERSÁRIO,  
VOCÊ COMPRA UM CITROËN 0KM  
EM CONDIÇÕES SUPERESPECIAIS.

**3**

ANOS DE JURO 0% a.m.

**3**

ANOS DE GARANTIA

**3**

REVISÕES GRATIS



CITROËN  
**C4 LOUNGE**  
THP TENDANCE

A PARTIR DE R\$  
**82.990** À VISTA

- ÚNICO SEDAN DA CATEGORIA COM MOTOR TURBO FLEX DE 173 CV
- NOVO CÂMBIO AUTOMÁTICO SEQUENCIAL DE 6 VELOCIDADES
- SUPERCOMPLETO COM BANCOS EM COURO, AR CONDICIONADO DIGITAL BIZONE, NAVEGADOR COM GPS, SISTEMA ESP E MUITO MAIS!



CRÉATIVE TECHNOLOGIE

**LE MONDE**  
J'ADORE CITROËN

TUBARÃO - Rua Deputado Olices Pedro de Caldas, 1280, Marginal BR-101 - NOVO TEL. (48) 3631-2727  
BLUMENAU | CRIÇIUMA | FLORIANÓPOLIS | BALNEÁRIO CAMBORIÚ | JARAGUÁ DO SUL | JOINVILLE | LAGES  
[WWW.LEMONDE.COM.BR](http://WWW.LEMONDE.COM.BR)

1-Preço à vista, não inclui pintura metálica, frete e opcionais. Citroën C4 Lounge THP Tendance automático 14/15 ou 15/15 com valor à vista de R\$ 82.990,00 e CDC realizado pelo Banco PSA com entrada de 60% + 36 parcelas com taxa 0% a.m + IOF. Confira a CET da operação em uma de nossas lojas. TC de 773,00 + SPF incluso: R\$ 950,00. Crédito sujeito a aprovação realizado pelo Banco PSA Finance. Financiamento simulado para Pessoa Física. Benefícios não podem ser convertidos em espécie. Oferta válida até 13/08/2015 ou enquanto durarem os estoques. Imagens ilustrativas. Faça revisões em seu veículo regularmente.



## Concursos

## Telefones Úteis

ACIL.....	48-3644-0060
CDL.....	48-3644-0405
Capitania dos Portos.....	48-3644-0196
Casan.....	48-3644-8100
Celesc.....	48-3644-1307/3644-1321
APAE.....	48-3647-0446
Central de Informações Turísticas.....	48-3644-2441
Corpo de Bombeiros.....	193
Correios.....	48-3644-0111
Defesa Civil.....	199
Delegacia da Mulher.....	48-3626-8017
Delegacia de Polícia Cível (Centro).....	48-3646-0469
Delegacia Reg. (Detran).....	48-3644-0089/3644-0105
DiskDenúncia.....	181
Epagri.....	48-3647-7786/3647-7785
Fatma.....	48-3622-5910
Fórum de Justiça.....	48-3644-8300
Guarda Municipal.....	48-3647-3059
Guincho.....	48-3646-1049
Hospital.....	48-3646-0522
IGP.....	48-3644-4272
IPHAN.....	48-3644-1144
Polícia Ambiental.....	48-3644-1640
Polícia Militar.....	190/48-3647-0931
Polícia Rodoviária Estadual.....	198
Polícia Rodoviária Federal.....	191
Porto de Laguna.....	48-3644-0183
Prefeitura Municipal de Laguna.....	48-3644-0401
Previdência Social.....	135
Procon.....	48-3646-0833
Rodoviária.....	48-3646-0119
SAMU.....	192/48-3644-5326
Vigilância Sanitária.....	48-3644-1315

## Há Vagas

### REPRESENTANTE COMERCIAL

Empresa: Rhf Talentos / São José  
Requisitos adicionais: Experiência na área de vendas, ensino médio completo, precisa possuir veículo próprio, notebook e Celular.

Empresa Oferece: Estrutura de apoio a vendas, material de apoio a vendas como lista de preços, folders, catálogos, material digital e marketing direto mensal. Remuneração acima da média do mercado. Exclusividade por região.

### CONSULTOR DE VENDAS

Cidade: Tubarão  
vaga para o sexo masculino  
Requisitos: Ter experiência em atendimento, ter idade entre 25 à 35 anos.  
Horário: De segunda à sexta-feira  
Benefício: Plano de Saúde. Interessadas enviar currículo para: tubaravagas@gmail.com

### ESTÁGIO DE PSICOLOGIA

Empresa: Grupo Bandeira / Tubarão  
Descrição da vaga: Bolsa de 788,00; Vale transporte integral; Carga horária de 30 horas semanais; Segunda à sábado;  
Atividades: Recrutamento & seleção, Treinamento & desenvolvimento, Projetos de Gestão de pessoas.  
Contato: Telefone: 3621-0628 Falar com Gisele (RH).

Fonte: Clique RH

## Esportes

SÉRIE B:  
CRICIÚMA RECEBE O OESTE

Com o turno estando em suas rodadas finais, a série B do campeonato brasileiro marca para o nosso Criciúma, hoje às 19h, no Heriberto Hulse, o jogo diante do paulista Oeste, com o técnico Petkovic anunciando a entrada de Adalberto na zaga no lugar de Fábio Ferreira, que está contundido. Na terça-feira (11), também em casa, o Tigre jogará diante do Paysandu, do Pará.

## Nossos Craques



### Do passado

Nascido em 21 de fevereiro de 1955, formado em Educação Física pela Universidade Federal de Santa Catarina, Wilfredo Medeiros da Silva, mais conhecido por Fredinho, brilhou no futebol amador da cidade, jogando pelo Bangu, América e Flamenguinho e no futsal pelo América. Ele também deu importante contribuição ao Laguna EC, quando este disputou a Segundona Catarinense sendo seu fisicultor e treinador

### Do Futuro

João Augusto Perin de Souza, tem só dez anos mas o desejo de ser um jogador de futebol fez com que ele ingressasse na escolinha do Genoma Colorado de Laguna. O "Jóta Á", como é chamado ali atua como atacante na categoria pré-mirim, enfrentando de igual para o igual os zagueiros já que o nosso focalizado parece ter 16, logo com boa estatura e o principal, fazendo muitos gols. E isso que é só o começo...



## Cesta Básica

Pesquisa realizada ontem, às 15 horas.

Em todos os itens, foram procurados os preços mais baixos.

PRODUTOS	1		2		3	
Açúcar Kg	União	1,79	Caravelas	2,10	Caravelas	1,96
Arroz Parbolizado Kg	Urbano	1,85	Fabiana	2,29	Kika	2,19
Feijão Preto Kg	Máximo	3,19	Caldão	2,98	Caldão	2,98
Café 500g	Dona Helena	6,49	Caboclo	5,79	Caboclo	5,98
Farinha de Trigo Kg	Sudoeste	1,95	Rosa Branca	2,10	Rosa Branca	1,99
Farinha de Mandioca Kg	Rocha	2,65	Caldão	2,79	Rocha	1,99
Macarrão 500g	Galo (sêmola)	1,99	Galo (sêmola)	1,79	Galo (sêmola)	1,99
Batata Kg	Lavada	2,49	Lavada	3,49	Lavada	2,29
Cebola Kg	--	6,59	--	6,99	--	7,09
Tomate Kg	--	3,75	--	5,79	--	3,84
Frango Kg	Macedo (congelado)	4,99	Macedo cong.	7,99	Ave Serra cong.	5,49
Carne Bovina de 1ª Kg	Coxão Duro	19,97	Contra Filé	17,99	Contra Filé (emb.)	20,98
Carne Bovina de 2ª Kg	Capa Contra Filé	16,39	Acém	12,75	Acém	14,99
Óleo de Soja Lt	Cocamar	3,39	Soya	2,59	Soya	2,59
Ovos Dz	Friolar (branco)	4,69	Cooperovos ver.	4,69	Aurea V. e G.	4,29
Sal kg	Zizo	1,65	Miramar	1,39	Zizo	1,29
Margarina 500g	Doriana cremosa	3,99	Qualy	4,19	Prime	1,79
Salsicha Lt 180g	Anglo t.v.	2,95	Oderich t.v.	3,19	Oderich t.v.	2,65
Ervilha Lt 200g	Predilecta (lata)	1,15	Oderich (lt.)	1,89	Quero (sachet)	1,19
Leite Condensado	Glória (cx)	2,89	Frimesa cx.	2,39	Frimesa (caixa)	2,99
Crema de Leite Lt	Itambé (lata)	3,69	Nestle	4,59	Nestle	3,79
Leite Cx 1 litro	Parmalat	2,65	Parmalat	2,08	Tirol	2,09
Vinagre Gf	Cheming	1,45	Cheming	1,49	Hening	1,35
Extrato de Tomate Lt	Elefante (lata)	2,79	Elefante (lata)	2,79	Oderich (lata)	2,39
Crema Dental 90g	Close-Up Triple	2,57	Sorriso D. B.	1,49	Close-Up Triple	1,49
Sabonete 90g	Johnson	1,15	Nívea	1,09	Flor de Ypê	0,99
Sabão em Pó	Girando Sol pct.	4,89	Brilhante pct.	5,89	Surf (pct)	4,85
Esponja de Aço Pct	Assolan	1,55	Bombril	1,99	Qlustre	0,95
Papel Higiênico Pct/c4	Dualette c/ 430m	3,99	Sírius c/ 430m	1,59	Sírius c/ 460m	2,89
Álcool	Multialcool	5,45	Flop's	4,49	Da Ilha	4,35

1 - ANGELONI 2 - TIELI 3 - ALTHOFF

# PINHEIRO

## Despachante e Contabilidade

RUA DUQUE DE CAXIAS, 115 - CENTRO - LAGUNA

FONE/FAX: (48) 3644.1930



# Profissional em destaque

jornaldelaguna.com.br



**Rutimar  
Ferreira Novaes**

Uma das figuras que é referência no gabinete do prefeito na atual gestão, conhecida por seu comprometimento e simpatia, Rutimar Ferreira Novaes é a focalizada desta edição. Natural de Tubarão, filha do saudoso "seo" Cícero e da dona Ester Novaes, foi em 1997 que "Ruti" foi apresentada ao universo do funcionalismo público: "Comecei trabalhando na Câmara Municipal. No começo foi difícil, pois não acreditavam que eu seria capaz de agregar valor ao serviço público. Era tida apenas como "mais uma apadrinhada política", mas fui devagar apreendendo a fazer meu ofício, olhando aqui, ali e a partir de então tive muitos incentivadores entre vereadores/presidentes e os próprios colegas de profissão", recorda. Casada com Acácio, com quem tem a filha Leila, de seis anos, a sua trajetória profissional não iniciou no meio político: "Comecei a trabalhar bem cedo, como balconista, na antiga Casa Moderna, do falecido Georgios Andreadis. Trabalhei uns nove meses lá. Depois exerci diversas funções no complexo Lagoa, em Cabeçuda". Sobre sua rotina, ela comenta: "Com o horário estabelecido das 13 às 19 horas, tenho o privilégio de trabalhar apenas na parte da tarde, o que deixa a manhã disponível para cuidar dos afazeres de casa e, principalmente da minha filha, que é pra quem dedico boa parte do meu dia". Quando questionada sobre os desafios da atual função, pontua: "Mostrar para o cidadão que dentro do funcionalismo público há quem trabalhe de verdade e, desta forma, tentar desmistificar que todo servidor público pouco realiza, o que é uma mentira, já que existe muita gente competente e capaz, que faz o possível para atender e resolver as solicitações que chegam até eles. Tenho muitos colegas de profissão que merecem esse reconhecimento", afirma. Se o assunto são os pontos positivos e negativos do trabalho, responde sem titubear: "Ver a satisfação das pessoas que nos procuram quando conseguimos resolver suas solicitações. Como ponto negativo, vejo o excesso de burocracia que existe no setor público em todas as esferas, atrapalhando por vezes nosso desenvolvimento econômico". Com a propriedade de quem acompanha de perto, ainda que nos bastidores, muitas das ações e decisões do município, ela dá seu ponto de vista sobre o que falta para o desenvolvimento da cidade: "É fato que vivemos em uma cidade turística, logo precisamos conhecer e preservar nossa cultura, ter estrutura para receber os turistas que são muitos. Laguna está em obras para que isso aconteça da melhor maneira possível. Sinto que estamos no caminho certo. Nosso município pode beneficiar-se, entre outras opções, com o turismo de lazer pois temos belas praias, assim como o cultural, já que temos um centro histórico belíssimo. Pensando como mãe, vejo que é preciso dar condições de estudo e emprego para nossos jovens. Não gostaria de ver minha filha sair da nossa terra pra ter uma qualidade de vida melhor".

**O que mais gosto no meu trabalho** conhecer novas pessoas, muitas das quais me tornei amiga.

**O que me tira do sério** chegar num ambiente, seja qual for, e ser mal atendida.

## O melhor conselho

**que já recebi** da minha mãe: não devemos sofrer por antecipação.

**Sou fã nº um** da minha família.

**Ainda pretendo** cursar uma faculdade de Administração.

## Não tenho amuleto

**de sorte** tenho muita fé que tudo vai dar certo, sempre.

**Meu sonho é** levar minha filha para conhecer o mundo. Começando pela Disney que é o sonho de quase toda criança.

## Soltas

Na ilha capital, onde reside e trabalha, o jornalista lagunense Colombo de Souza, do Notícias do Dia, ouviu um "monte" de membros do MST (Movimento Sem-Terra), enquanto cobria a invasão promovida segunda-feira (3) ao prédio da Receita Federal, em Florianópolis. Pior: mesmo alegando estar em missão profissional, Colombinho foi empurrado e teve suas anotações confiscadas pelos participantes do ato. O repórter registrou queixa na 1ª DP.

**Proprietários de áreas ocupadas pelo Aeroporto Regional de Jaguaruna, continuam reclamando pela falta de pagamento. Pelo visto vão ser mandados reclamar para o "bispo".**

Em face das obras de construção de estação elevatória ao lado do Angeloni (não haveria outro lugar melhor?) ontem no fim da tarde o prefeito Everaldo dos Santos reuniu-se com lideranças para discutir mudanças no trânsito central, especialmente no trecho entre a rótula e o conhecido supermercado. Como é coisa para três meses, imaginem o caos que vai se instalar.

**"Sim, eu ouvi falar sobre a crise, mas decidi que eu e a minha empresa não iremos participar". Em vez de pessimismo, empresários estão compartilhando esta mensagem nas redes sociais.**

Um autêntico vai e vem. É como se pode falar das obras de saneamento básico na cidade. Os moradores, que têm sofrido e muito com a buraqueira, seguido, após pensarem que o serviço está concluído, eis que volta uma equipe, como aconteceu esta semana na avenida Aderson Remor (ex-São Joaquim), agora refazendo tampas da pavimentação.



**RAULINO HORN, 114, NO CENTRO DA CIDADE  
Laguna - Fone: 3646 - 5016**

*Eternize  
SEUS  
momentos*

ENSAIOS

*in love*

Especial para casais

**Foto  
BACHA**  
DIGITAL

**3646.0840**

[www.fotobacha.com.br](http://www.fotobacha.com.br)

Praça República Juliana, Nº50.  
Centro . Laguna / SC



## COMPLEXO PORTUÁRIO

AÇÕES DO GOVERNO GARANTEM;  
EMPRESAS VÃO INJETAR R\$7 BILHÕES

Laguna foi representada pelo prefeito Everaldo dos Santos e pelo administrador Deyvisonn da Silva de Souza, do Terminal Pesqueiro, que aliás falou sobre as atividades e o que necessita para garantir o seu desenvolvimento.

Em mais uma medida de enfrentamento ao cenário de crise econômica nacional, o Governo do Estado realizou terça-feira (4), em Florianópolis, o evento "SC Acelerando a Economia – Edição Portos", que vai injetar R\$ 7 bilhões em investimentos públicos e privados no Estado nos próximos três anos. O valor é resultado da soma dos investimentos públicos em obras dos governos federal e estadual no complexo portuário de SC com o montante de R\$ 2,7 bilhões a ser aplicado por 10 empresas exportadoras e importadoras em ampliações de suas unidades catarinenses. Os protocolos de intenções das empresas foram assinados no evento, garantindo incentivos fiscais como contrapartida aos investimentos privados a serem realizados. O ministro da Secretaria dos Portos, Edinho Araújo, e a ministra da Agricultura, Kátia Abreu, participaram do encontro atendendo convite do governador Raimundo Colombo e do secretário de Estado da Fazenda, Antonio Gavazzoni. Investidores, empresários e lideranças políticas e da cadeia portuária integraram o público no Teatro Pedro Ivo. "Vivemos um momento de ajuste, de recessão, de crise financeira e econômica. Mas o Governo de Santa Catarina se destaca buscando saídas e soluções. Isso é fundamental. Não podemos ficar só reclamando, mas temos sim que propor caminhos. A crise é maior para os que estão inertes", defendeu o ministro Edinho Araújo. Pela manhã, o ministro sobrevoou os portos catarinenses, de Laguna a Itapoá e elogiou o que viu. "É uma estrutura impressionante, espetacular. São portos com características distintas, que têm muita importância para o Estado e também para todo o país. Santa Catarina tem uma vocação portuária, esse é um setor com história, com passado, com presente e, com certeza, com um futuro promissor", destacou. O governador Raimundo Colombo lembrou da vocação exportadora do Estado e ressaltou que o momento de dólar em alta é uma grande oportunidade para as empresas catarinenses ampliarem ainda mais as exportações, com a abertura de novos mercados internacionais. E a estrutura eficiente dos portos de SC é um fator que contribui para este movimento. "Temos que reconhecer o trabalho, o empenho e o desempenho de todos que construíram esse modelo de sucesso que é referência para o país. E nesse momento de crise, temos que valorizar, incentivar e fortalecer setores como o portuário, para que eles se desenvolvam ainda mais. Evidentemente que temos novos desafios. Mas crise não se enfrenta com pessimismo. Nós temos que vencê-la. E para isso, temos que ter disposição. Em Santa Catarina, não temos motivo para nos acovardar. Temos gente competente, trabalhadora, com tecnologia e conhecimento para enfrentar e vencer os desafios, protegendo os empregos dos catarinenses e garantindo nosso crescimento", afirmou Colombo. Entre as novas medidas práticas do Governo do Estado, foi anunciada a instituição de um grupo de trabalho que irá elaborar o Zoneamento Ecológico-Econômico (ZEE) da Baía da Babitonga. O trabalho será coordenado pela Secretaria de Estado do Planejamento, com o apoio da Secretaria de Desenvolvimento Econômico Sustentável e a Fundação Estadual do Meio Ambiente (Fatma). Previsto na Política Nacional do Meio Ambiente e no Estatuto das Cidades, o ZEE é um instrumento de planejamento e ordenamento territorial que deve assegurar a conservação dos recursos naturais e garantir seu uso racional. Outra medida foi a assinatura de um protocolo de cooperação técnica entre a Secretaria de Estado da Fazenda, a Fatma e o BRDE. O objetivo é desenvolver ações conjuntas e compartilhar informações para garantir agilidade na análise dos processos relacionados ao licenciamento ambiental, otimizar o acesso ao crédito para financiamentos de projetos voltados a implantação ou expansão de empreendimentos portuários ou retroportuários, portos secos e centros logísticos industriais aduaneiros. A parceria tem validade de dois anos. Também foi anunciado que o Governo do Estado, por meio da Secretaria de Estado de Desenvolvimento Econômico Sustentável, fará um diagnóstico das importações e exportações realizadas pelos portos brasileiros, classificando-as por atividades e setores produtivos, associando às características da cadeia produtiva catarinense e à vocação dos portos de SC. Este diagnóstico identificará os principais clientes dos portos catarinenses e será disponibilizado aos gestores do setor, para que tenham informações qualificadas para identificar e conquistar novas oportunidades de negócios. "O que buscamos é uma sinergia entre investimentos públicos e privados para destacar ainda mais a vocação catarinense portuária para todo o Brasil", explicou o secretário de Estado da Fazenda, Antonio Gavazzoni, lembrando



que dos R\$ 3 bilhões em investimentos em infraestrutura previstos pelo programa Pacto por SC para este ano, 10% são para obras e ações no complexo portuário catarinense, o que representa R\$ 303 milhões.

**Novos investimentos privados**

Foram assinados novos protocolos de intenções com 10 empresas para a instalação ou ampliação de atividades no Estado. Somados os investimentos das diferentes companhias, serão R\$ 2,7 bilhões em três anos, o que deve gerar 645 novos empregos diretos. Veja abaixo os projetos:

**Bombardier Recreational Products** – empresa canadense que implantará um centro de distribuição em Joinville e realizará por Santa Catarina as importações de seus equipamentos, como motos aquáticas e quadriciclos.

**Eurocorp Energias Renováveis** – instalará indústria em Otacílio Costa para produção de pellets de madeira, considerado um biocombustível renovável e limpo. Irmãos Fischer S.A. – está expandindo sua capacidade produtiva para implantação de uma nova linha de produção no município de Brusque.

**Blue Cycle Distribuidora Ltda.** – implantará um centro de distribuição em Itajaí e realizará por Santa Catarina a importação de bicicletas e acessórios.

**Menegotti Indústrias Metalúrgicas Ltda.** – vai expandir a fábrica de Jaraguá do Sul, onde produz máquinas e equipamentos para a construção civil. A empresa anunciou também a ampliação da unidade de usinagem de Schoreder.

**Móveis Katzer Ltda.** – vai expandir e modernizar a fábrica de móveis de São Bento do Sul.

**Fibervita Processamento de Alimentos** – vai implantar uma nova linha de produção de fibras alimentares dietéticas em Chapecó.

**Eletropoll Eletrodutos Metálicos Ltda.** – vai expandir a indústria de painéis elétricos e conexões metálicas, com novas instalações em Corupá.

**JTI Processadora de Tabaco do Brasil Ltda.** – anunciou expansão da indústria de processamento e exportação de fumo instalada em Pouso Redondo.

**Indústria de Linhas Triche Ltda.** – a empresa de Brusque vai iniciar expansão da atividade de fabricação de produtos têxteis no município.

**Reforço na fiscalização**

A ministra da Agricultura, Kátia Abreu, anunciou que o governo federal concluiu levantamento sobre as demandas de reforço para a fiscalização em portos e aeroportos brasileiros e prepara a realização de concurso público. Para Santa Catarina, está prevista a contratação de 16 novos fiscais federais – sendo que sete substituiriam profissionais que estão se aposentando e os outros nove vão incrementar a atual estrutura. "Estamos exportando mais, movimentando mais os portos e a nossa fiscalização precisa acompanhar esse crescimento para garantir a agilidade necessária", explicou. A ministra anunciou também um programa que prevê a implantação de um sistema de lacre eletrônico para reduzir o tempo de liberação dos contêineres de frigoríficos e, em breve, de soja. A iniciativa batizada Canal Azul é resultado de uma parceria entre Ministério da Agricultura (MAPA), Associação Brasileira das Indústrias Exportadoras de Carne (Abiec), Universidade de São Paulo (USP), e a previsão é de implantação em todos os portos

brasileiros até o fim deste ano. O lacre eletrônico é um chip de identificação por rádio frequência (RFID) que recebe todas as informações da carga na saída do frigorífico. Assim que o caminhão é lacrado, os dados são enviados online aos computadores da vigilância agropecuária no porto. Assim, durante o trajeto do caminhão, os documentos são analisados para liberação e, ao chegar ao porto, a carga segue para embarque. No sistema atual, a carga fica parada, em média, dois dias. Testes mostram que o lacre pode reduzir em média 57 horas o tempo entre a chegada dos contêineres no porto e a liberação para embarque.

**Competitividade**

Os seis principais portos catarinenses – Laguna, Imbituba, Itajaí, Navegantes, São Francisco do Sul e Itapoá – também apresentaram o que cada um tem de melhor a oferecer nos quesitos infraestrutura e logística. Segundo maior polo portuário em total de cargas transportadas por contêineres do Brasil, Santa Catarina movimentou US\$ 21 bilhões em 2014, somando importações e exportações. Os dados são da Agência Nacional de Transportes Aquaviários (Antaq). Mais de 18,8 milhões de toneladas passaram pela infraestrutura portuária catarinense em 2014, o que corresponde a 18,6% do total de contêineres movimentados em todo o Brasil. O secretário Gavazzoni lembrou que as 18 milhões de toneladas transportadas por contêineres em 2014 também representam um crescimento de 132% sobre o volume registrado no Estado em 2009, quando 8,1 milhão de toneladas foram transportadas por contêineres pelos portos catarinenses. A superioridade catarinense está também na agilidade: 99% das cargas desembarçadas pela Receita Federal são liberadas pela Fazenda de SC em até oito minutos. Como o sistema catarinense é online, estas cargas são fiscalizadas eletronicamente.

**SC Acelerando a Economia**

A programação SC Acelerando a Economia é resultado de uma agenda positiva que vem sendo construída com o apoio das equipes da Fazenda, do Planejamento, da Infraestrutura, do Desenvolvimento Econômico, da Fatma e da Casa Civil. "Nosso objetivo é identificar setores importantes do Estado que, em um momento de crise, possam ser incentivados para continuarem produzindo e crescendo, movimentando a economia catarinense", explicou o secretário da Fazenda. Em junho, também dentro da iniciativa, foi lançado o programa SC+Energia, que incentiva o investimento em energias alternativas, principalmente as consideradas limpas e renováveis, como Pequenas Centrais Hidrelétricas (PCHs), Centrais Geradoras Hidrelétricas (CGHs), eólica, solar e biomassa. Entre as medidas do programa, estão incentivos fiscais para novos investimentos em energias renováveis e reforço de pessoal nas equipes que trabalham com licenciamento ambiental.

**Terminal Pesqueiro de Laguna**

O administrador Deyvisonn da Silva de Souza, do Terminal Pesqueiro de Laguna, assim como os demais, fez uma completa explanação do desenvolvimento e as necessidades do TPL, solicitando, por exemplo a vinda à Laguna, de técnicos da secretaria de Portos para o estabelecimento de novas políticas na retroárea, preparando-a para oferecer, via licitação, para empresas que queiram ocupá-la. Ao final do encontro, dos mais concorridos, Deyvisonn teve a confirmação, pelo ministro, de que os técnicos estarão na cidade para atender a solicitação.



# ALESC PROMOVEU AUDIÊNCIA PÚBLICA EM LAGUNA

Última etapa do Orçamento Regionalizado, Assembleia Legislativa através da Comissão de Finanças e Tributação e da Coordenadoria do Orçamento Estadual, promoveu ontem (6), no auditório da Câmara de Vereadores, em Laguna, mais uma audiência pública, tendo como objetivo apontar as prioridades dos municípios ligados a 19ª SDR, para a Lei Orçamentária Anual (LOA) 2016 e para o Plano Plurianual (PPA) do quadriênio 2016/2019. Neste ano, além de escolher as prioridades para o orçamento de 2016, aqui, como nas outras regiões, os municípios elencaram 12 ações para serem incorporadas ao projeto de lei que vai estabelecer o PPA.

Além dos deputados Gean Loureiro, Luiz Fernando Vampiro, Manoel Motta, José Milton, José Nei Ascari e Dirce Heiderscheidt, do prefeito Everaldo dos Santos e do secretário de Desenvolvimento Regional, Robson Caporal, estavam presentes também vereadores e outras lideranças de toda a região. Foram apontadas entre outras as obras de infraestrutura com pavimentação da estrada de Pescaria Brava a Imarui, Paulo Lopes a Garopaba, acesso norte via Barbacena em Laguna. No setor de infra-estrutura, foram solicitadas as pavimentações da estrada entre Pescaria Brava e Imarui, Paulo Lopes a Garopaba, acesso norte, via Barbacena, em Laguna a BR-101 e recuperação

do acesso da BR-101 a Imbituba, na saúde, implantação da UTI com 10 leitos no Hospital de Laguna, além de outras ações nas áreas de Educação, assistência social e agricultura.



## Cursinho Pré-vestibular

*Continue estudando, e veja seu nome na lista de APROVADOS.*

**DOCUMENTAÇÃO NECESSÁRIA**

- Atestado de Matrícula no Terceiro ano do Ensino Médio ou Histórico Escolar do Ensino Médio
- Cópia do RG

**INSCRIÇÕES**

**Dias:** 10 e 11 de Agosto  
**Local:** Direção de Ensino - UDESC  
**Horário:** das 9:00 às 12:00 e das 13:30 às 17:00

**UDESC**

*Início das Aulas*  
**17 de Agosto**  
*de Segunda a Sexta*  
*das 19:00 às 22:00*

FREE OF FEE  
**GRATUITO**  
 FREE OF FEE

## EQUILIBRIUM

**(48)3644-2376**  
 (48) 9125-0202  
 humberto.mr@hotmail.com  
 contato@equilibriumsuplementos.com.br  
 @equilibriumlaguna  
 /EquilibriumSuplementos  
 www.equilibriumsuplementos.com.br  
 Avenida Getúlio Vargas, nº 141 - Bairro Magalhães - Laguna

**TELE ENTREGA GRÁTIS PARA:**  
 Laguna e toda região

- ACESSÓRIOS PARA ARTES MARCIAIS
- PRODUTOS NATURAIS
- SUPLEMENTOS ALIMENTARES
- ACESSÓRIOS PARA MUSCULAÇÃO E FUNCIONAL

Mel Prodapys  
 R\$ 29,90

# Correta's Contabilidade

Contabilidade de Condomínio CRC/SC 008083/0

Rua Voluntário Fermiano, 01 - Centro - Laguna - SC  
 (Esquina com Barão do Rio Branco)  
 E-mail: corretas@bizz.com.br  
 (48) 3646.1036 / 3647.6424



## CINE CLÁSSICO: DR. JIVAGO NO CINE MUSSI

O CineSesc e CineClube, anunciando para o Cine Teatro Mussi, nas próximas quarta(12) e quinta-feira (13), às 15h30, o filme Dr. Jivago, que focaliza os anos que antecederam, durante e após a Revolução Russa pela ótica de Yuri Zhivago (Omar Sharif), um médico e poeta. Yuri fica órfão ainda criança e vai para Moscou, onde é criado. Já adulto se casa com a aristocrática Tonya (Geraldine Chaplin), mas tem um envolvimento com Lara (Julie

Christie), uma enfermeira que se torna a grande paixão da sua vida. Parte 1: 12/08 e parte 2: 13/08 às 15:30. Drama histórico – 12 anos / **CIDADE DOS HOMENS** - Antes, exatamente hoje (7) e na próxima sexta-feira (14), também às 15h30, será exibido o filme Cidade dos Homens. Laranjinha (Darlan Cunha) e Acerola (Douglas Silva) são amigos, que cresceram juntos em uma favela do Rio de Janeiro e agora estão com

18 anos. Acerola tem um filho de 2 anos para cuidar, mas sente-se preso pelo casamento e lamenta a paternidade precoce. Já Laranjinha está decidido a encontrar seu próprio pai, que não conhece. Paralelamente o morro em que vivem é sacudido pelo mundo do tráfico, já que Madrugadão (Jonathan Haagensen), primo de Laranjinha, perdeu o posto de dono do local para Nefasto (Eduardo BR). Drama e Ação – 14 anos

SÁBADO  
08.08.2015 23h

**Winter PARTY**  
AQUI DENTRO VAI SER QUENTE

**JESUS LUZ**

**PAULO WILSON** **ANDRÉ BERTI** **JEITO LOUCO**

**LAGUNA TOURIST**  
A BORTE MAIS GLAMUROSA DO SUL

PACOTE ESPECIAL  
HOSPEDAGEM +  
INGRESSO VIP +  
CAFÉ DA MANHÃ **R\$ 140,00**

PONTOS DE VENDA  
Laguna: Recanto Bike Centro - Recanto Bike Mer Grosse | Tubarão: Canário Café - Sapataria Moderna | Imbituba: Gola Surf Shop  
Braço do Norte: Glicos Cosméticos | São Ludger: Posto Dona Ana | Orleans: A musical | Urussanga: La Bella Boutique  
Morro da Fumega: Restaurante do Bolinha | Igará: Loja Mury | Grilómar: Sapataria Moderna

VENDAS ONLINE  
www.minhaentrada.com.br

RESERVAS DE MESAS E INFORMAÇÕES  
(48) 9613-4900

REALIZAÇÃO  
**RMZ**  
eventos

## JL Criança

Quer ver seu filho aqui? Envie uma foto com o nome completo, nome dos pais e idade que a gente publica!



**TAINÁ SILVA DE JESUS**, completou seis anos no último sábado (1º) com direito a comemorações, na companhia dos pais Juliana e Sérgio, do irmão Serginho e da avó Branca, com quem aparece na foto.

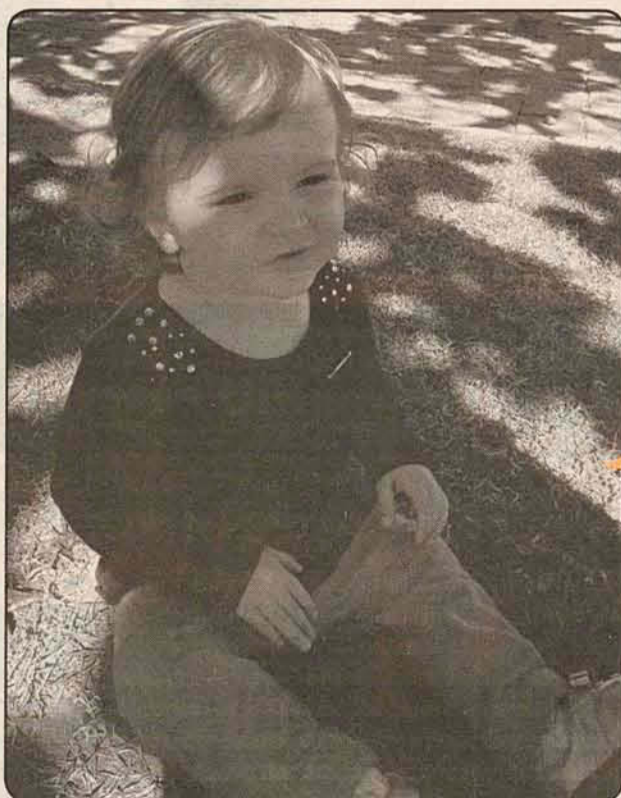

**LETÍCIA CABRAL VIANA**, curtindo uma manhã de sol, no registro do papai coruja Fagner Viana.

Acervo: Biblioteca Pública SC - Hemeroteca Digital Catarinense

**#Tá na rede**  
André Luiz

andreluiz@difusoralaguna.com.br

## #Inverno

Incrível a movimentação nos últimos finais de semana na terrinha. Turistas de todos os cantos entram na cidade, movimentando as praias e comércio local. A foto do colega Elvis Palma, é do nosso lindo Farol de Santa Marta, cheio de visitantes. A avenida João Marronzinho, SC-436 e Calistrato Muller Salles, também mostram como o nosso novo cartão postal, a Ponte Anita Garibaldi, aliado ao clima de verão, tem atraído as pessoas. Que nossos gestores aproveitem o bom momento e criem algum atrativo para a baixa temporada e saibam tirar proveito desse sinal positivo em tempo de crise. Fica a dica!



## #Diversidade

**2ª SEMANA DA DIVERSIDADE DE LAGUNA**  
14 a 16 de agosto

CONSTRUINDO O DIÁLOGO,  
ESTABELECIDO O RESPEITO!

Com o objetivo de dar visibilidade, respeito às diferenças e promover discussões com um tema tão complexo para muitos ainda, será realizada em Laguna a segunda edição da Semana da Diversidade. Esse ano, o tema será

“Construindo o Diálogo, Estabelecendo o Respeito”, promovido pela S.R.C Zoo Party, dos dias 14 à 16 de agosto. Os organizadores prometem divulgar a programação completa na imprensa da cidade. Parabéns pela iniciativa!

## #Carros Antigos

Pra galera apaixonada pelos carros antigos, vale a pena a dica da coluna. Dia 16 de agosto, rola o 2º Encontro de Carros Antigos no campo do Juventude, KM37, em Pescaria Brava. Nas redes sociais, mais de 200 pessoas já confirmaram presença. O evento será das 09 às 17h.

**2º ENCONTRO**  
EVENTO BENEFICENTE

**CARROS ANTIGOS**  
PESCARIA BRAVA - SC

a partir das **09:00h** **16** **AGOSTO**